

République Algérienne Démocratique et Populaire

Ministère de l'Industrie

Agence Nationale d'Intermédiation et de Régulation Foncière



MONOGRAPHIE WILAYA DE M'SILA



SOMMAIRE

Partie I : Présentation de la wilaya

p 03

1. Situation géographique
2. Caractéristiques naturelles et conditions climatiques
3. Organisation administrative

Partie II : Situation démographique

p 08

Population et activités

Partie III : Potentialités de développement de la wilaya

p 10

1. Les potentialités naturelles
2. Les potentialités touristiques
3. Les services
4. Les infrastructures de base existantes
5. AEP/ Assainissement / Hydraulique
6. Énergie
7. Environnement / Déchets urbains

Partie IV : Économie de la wilaya

p 21

Principaux indicateurs économiques des établissements industriels de la wilaya par grands secteurs

Partie V : Foncier industriel

p 23

1. Zones industrielles existantes
2. Nouvelles zones industrielles
3. Zones d'activités existantes

Partie VI : Perspectives, opportunités et contraintes au développement de la wilaya

p 27

1. Perspectives et opportunités de développement
2. Contraintes au développement

Partie VII : Coordonnées utiles d'organismes au niveau de la wilaya

p 28

LISTE DES ACRONYMES

ANDI : Agence Nationale du Développement de l'Investissement

ANIREF : Agence Nationale d'Intermédiation et de Régulation Foncière

CTC : Organisme National de Contrôle Technique de la Construction

DPSB : Direction de la Programmation et du Suivi Budgétaires

DUAC : Direction de l'Urbanisme, de l'Architecture et de la Construction

URBA : Centre d'Études et de Réalisations en Urbanisme

ZAC : Zone d'Activité

Partie I : Présentation de la wilaya

1. Situation géographique

La wilaya de M'sila est située dans la partie centrale de l'Algérie, à 250 Km de la capitale Alger. Elle fait partie de la région des hauts plateaux Centre et s'étend sur une superficie de 18.175 km².

-Limites géographiques :

La wilaya de M'sila est limitée :

- Au nord- est, par les wilayas de Bordj Bou-Arreridj et Sétif ;
- Au nord-ouest, par les wilayas de Médéa et Bouira ;
- A l'est, par la wilaya de Batna ;
- A l'ouest, par la wilaya de Djelfa ;
- Au sud- est, par la wilaya de Biskra.



Carte de localisation de la wilaya de M'sila



Carte des limites de la wilaya de M'sila

-Les accès à la wilaya :

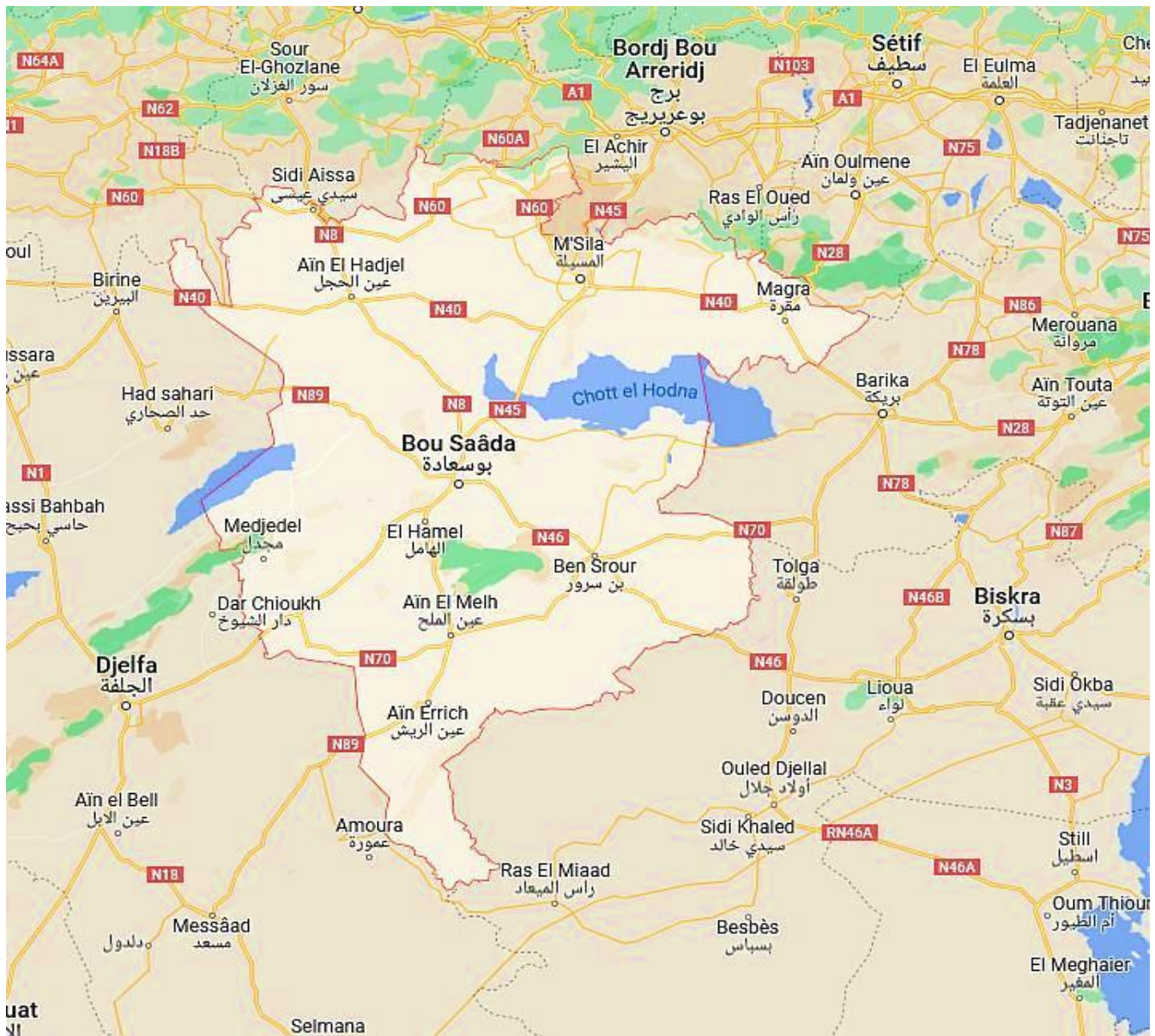

Carte des accès à la wilaya de M'sila

2. Caractéristiques naturelles et conditions climatiques

2.1. Le Relief :

La wilaya de M'sila est une région enclavée entre les contre-forts des Atlas tellien et saharien et se caractérise par l'existence de quatre zones naturelles :

- La zone de steppe: elle couvre 55% du territoire de la wilaya et se caractérise par un couvert végétal clairsemé traduisant le degré de dégradation des parcours ;
- La zone de la plaine du Hodna: elle représente 33% du territoire de la wilaya et est réservée essentiellement à la céréaliculture, aux cultures maraîchères et à l'arboriculture ;
- La zone de montagne: elle représente 07% du territoire de la wilaya, comprend quelques massifs forestiers et elle est réservée à l'agriculture de montagne de type extensif ;
- La zone de chotts et de dépression avec le chott El Hodna au Centre Est et le Zahrez Chergui au Centre Ouest.

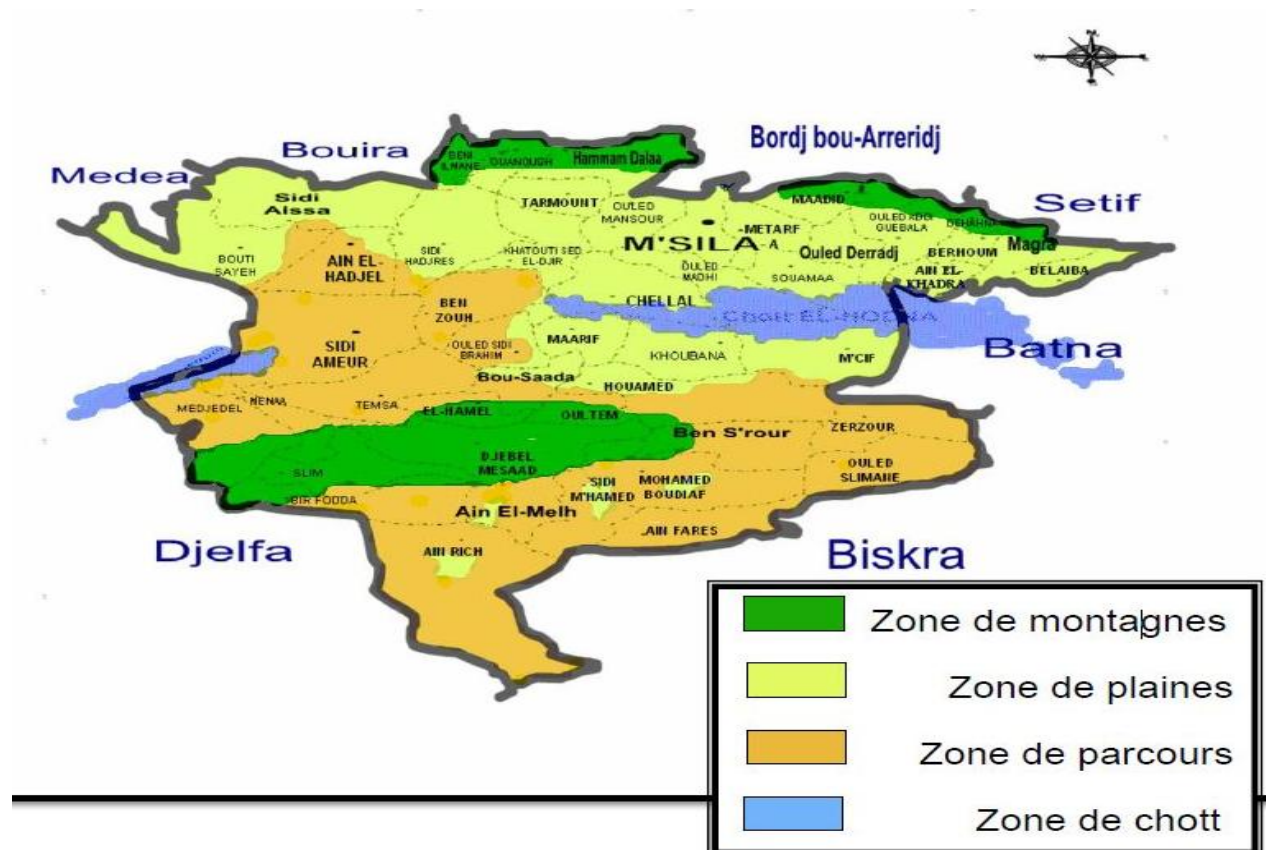

Carte du relief de la wilaya de M'sila

2.2. Le climat (source DPSB) :

Le climat de la wilaya est de type continental, soumis en partie aux influences sahariennes. L'été est sec et très chaud alors que l'hiver est très froid.

Quant à la répartition pluviométrique, la zone la plus arrosée est située au nord et reçoit plus de 480 mm par an (djebel Ech Chouk - chott de Ouenougha) et la zone la plus sèche est située à l'extrême sud de la wilaya et reçoit moins de 200 mm/an.

Les précipitations moyennes annuelles de la wilaya sont de 12.6 mm en 2020. Les températures moyennes mensuelles de l'année varient de 28 à 33°C ; la moyenne des températures enregistrées durant le mois le plus chaud (août) est de 33.20° C et elle est de 10.8° C durant le mois le plus froid (janvier).

3 Organisation administrative:

La wilaya de M'sila compte **47** communes regroupées en **15** daïras réparties comme suit :

Dairas	Communes	Superficie (km ²)
M'sila	M'sila	232
Magra	Magra	272
	Berhoum	89
	Ain El khadra	157
	Belaiba	170
	Dehahna	90
Ouled Derradj	Ouled Derradj	239
	Maadid	264
	Ouled Addi Guebala	317
	Metarfa	224
	Souamaa	378
Hammam Dalaa	Hammam Dalaa	341
	Ouanougha	163
	Tarmount	324
	Ouled Mansour	330
Chellal	Chellal	270
	Ouled Madhi	290
	Khttouti Sed El Djir	525
	Maarif	390
Bou Saâda	Bou Saâda	248
	El Hamel	169
	Oultem	177
Khoubana	Khoubana	364
	M'cif	381
	El Houamed	1 745
Ouled Sidi Brahim	Ouled Sidi Brahim	234
	Benzouh	350
Sidi Ameer	Sidi Ameer	930
	Tamsa	573

Sidi Aissa	Sidi Aissa	411
	Beni Ilmane	125
	Bouti Sayeh	105
Ain el Hadjel	Ain el Hadjel	387
	Sidi Hadjeres	552
Ben Srour	Ben Srour	464
	Med Boudiaf	653
	Ouled Slimane	317
	Zarzour	240
Ain el Melh	Ain el Melh	271
	Ain Errich	1 212
	Sidi M'hamed	177
	Bir Foda	450
	Ain Fares	455
Medjedel	Medjedel	596
	Menaa	300
Djebel Messaad	Djebel Messaad	684
	Slim	540

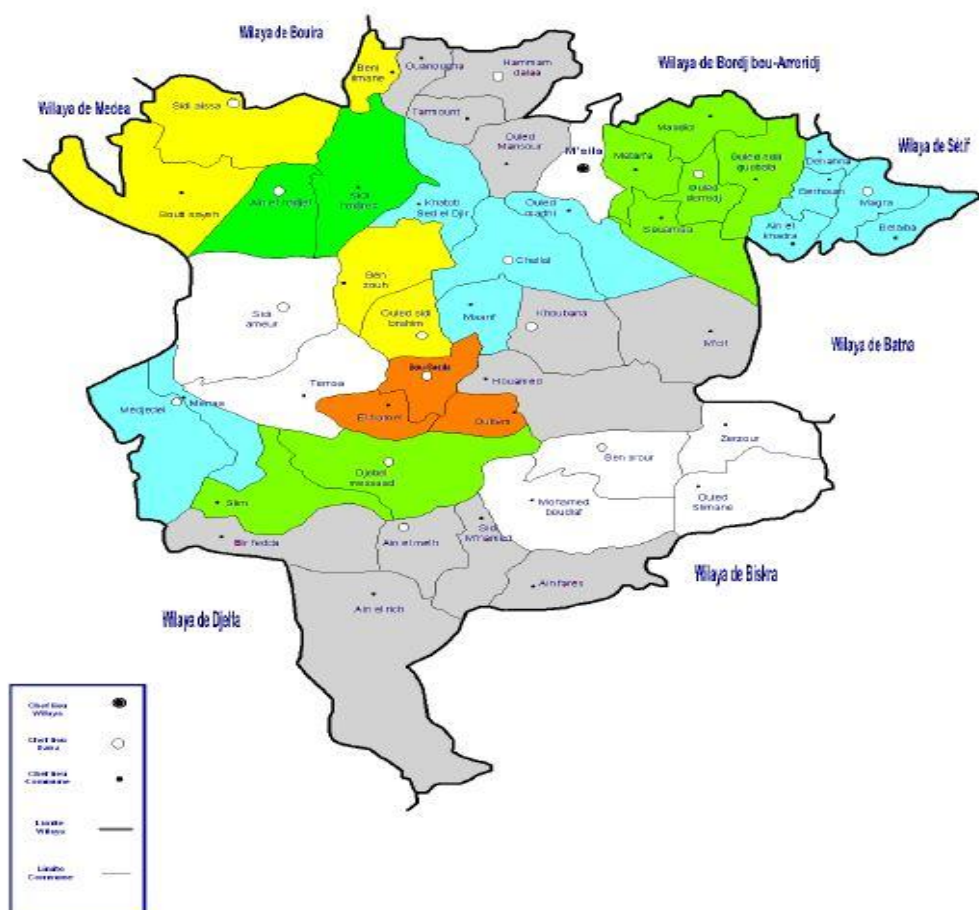

Carte du découpage administratif de la wilaya de M'sila

Partie II : Situation démographique

Population et activités -année 2021 (source : DPSB)

1. Population de la wilaya :

La population totale de la wilaya est estimée à **1 387 158** habitants au 31/12/2021 contre **983 513** habitants en 2008, soit une augmentation absolue d'environ **403 645 habitants**.

La densité de la population est de **76 habitants au km²**, avec de grandes variations entre les communes :

- **1 098 habitants au km²** dans la commune de M'sila ;
- **699 habitants au km²** dans la commune de Bou Saâda ;
- **06 habitants au km²** dans la commune de d'El Houamed.

➤ Répartition de la population occupée par secteur d'activité et par sexe

Secteur d'activité	Hommes	Femmes	Total
Administration	44 350	30 919	75 269
BTPH	38 212	1 640	39 852
Agriculture	113 654	3 176	116 830
Industrie	30 844	4 984	35 828
Services et transport	44 048	13 850	57 898
Commerce	24 964	19 814	44 779
Artisanat	26 802	4 663	31 464
Autres	44 350	30 919	75 269
Total	322 874	79 047	401 921

Taux d'accroissement naturel de 2011 à 2021

Taux d'accroissement naturel (%)

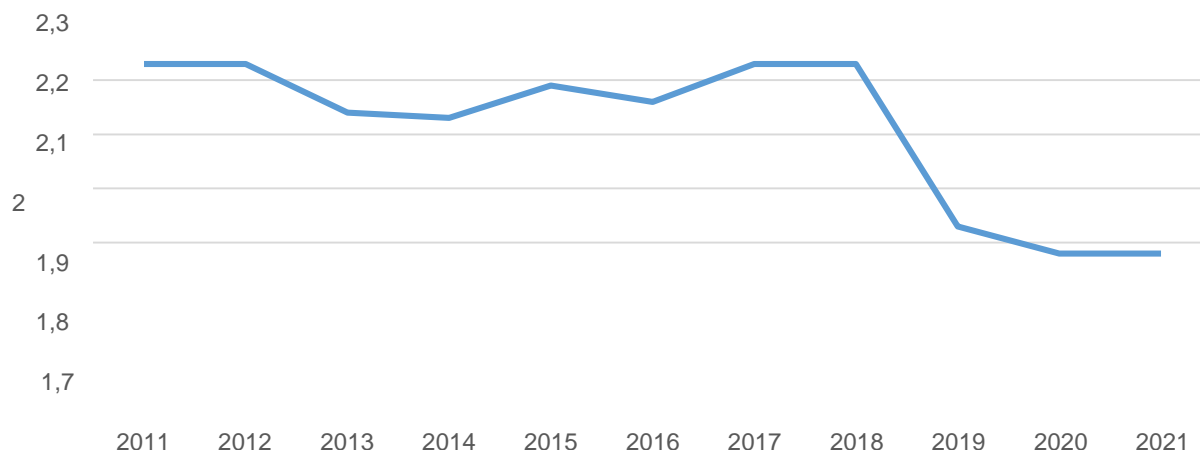

Structure par âge de la population :

La structure par âge de la population révèle l'existence d'une population jeune. En effet, la population âgée de moins de 29 ans représente plus de la moitié de la population totale, soit 71% alors que la population âgée de plus de 60 ans ne représente que 5.67 %.

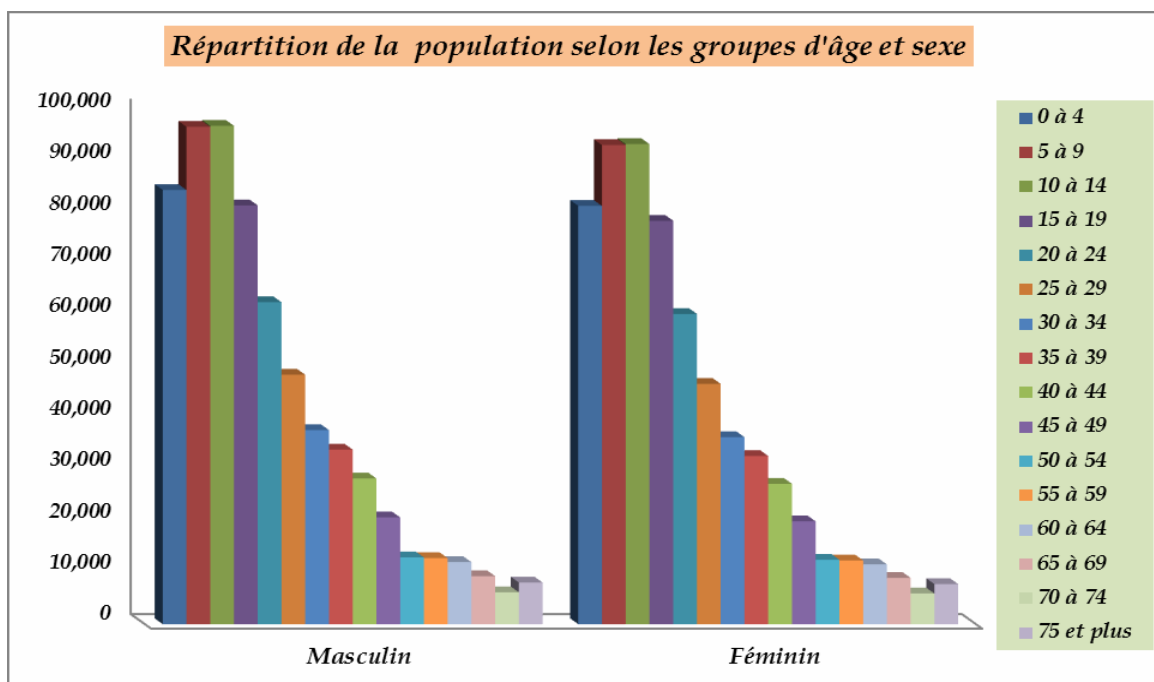

La Structure de la population par groupe d'âge et par sexe-wilaya de M'sila

Partie III : Potentialités de développement de la wilaya

La wilaya est à vocation principalement agropastorale mais dispose également d'un tissu industriel assez consistant.

Aussi, l'axe routier RN1 le long duquel sont implantées des industries d'envergures nationale et régionale forme une zone urbaine en pleine expansion.

1. Les potentialités naturelles

1.1. Les ressources hydrauliques :

- **Ressources souterraines :**

- Nombre de forages : **441**

- Capacité : **207 000 m³**

- **Stockage :**

- Nombre de réservoirs : **340 ;**

- Capacité de stockage des réservoirs : **229 098 m³ ;**

- Nombre de châteaux d'eau : **163 ;**

- Capacité de stockage des châteaux d'eau : **42 020 m³ .**

- **Les Barrages :**

Barrages	Localisation	Capacité Hm ³ /an
K'sob	M'sila	29,5
Seboulla	Magra	17.4



La wilaya renferme une nappe phréatique dont l'eau est impropre à la consommation domestique car très chargée et saumâtre ainsi que des nappes profondes captives notamment celles du Hodna et de la plaine d'Ain Riche. Une grande partie de la wilaya est considérée comme un immense bassin versant bénéficiant de l'impluvium de l'Atlas et qui reçoit aussi les eaux de pluie des différents oueds qui se jettent principalement dans le chott El Hodna.

1.2. Les potentialités agricoles :

La position géographique de la wilaya fait que sa vocation principale demeure l'agro-pastoralisme, tributaire d'une pluviométrie malheureusement faible et irrégulière ne dépassant pas les 250 mm par an.

Le territoire de la wilaya s'étend sur une superficie totale de 1 817 500 ha répartis comme suit :

- **La superficie agricole utile (SAU)** est de l'ordre de **277 592 ha**, soit **15.27 %** du territoire de la wilaya ;
- Les terres de **parcours et pacages** occupent une superficie de **1 029 564 ha**, soit **62.52 %** de la superficie agricole utile.
- Les **forêts et Les nappes alfatières** couvrent une superficie de **412 124 ha**, soit **22 %** du territoire de la wilaya ;
- Les **terres improductives** sont de l'ordre de **170 610 ha**, soit **09.39 %** de la superficie totale de la wilaya ;
- La **superficie irriguée** est de **41 667 ha**, soit **15.01%** seulement de la SAU.

• **La production végétale-campagne 2020/2021(source DPSB) :**

Production	Superficie occupée (Ha)	Production (Qx)
Céréales	18 120	435 800
Maraîchage	7 600	2 185 000
Arboriculture	13 919	454 952
Fourrages	38 200	1 405 000

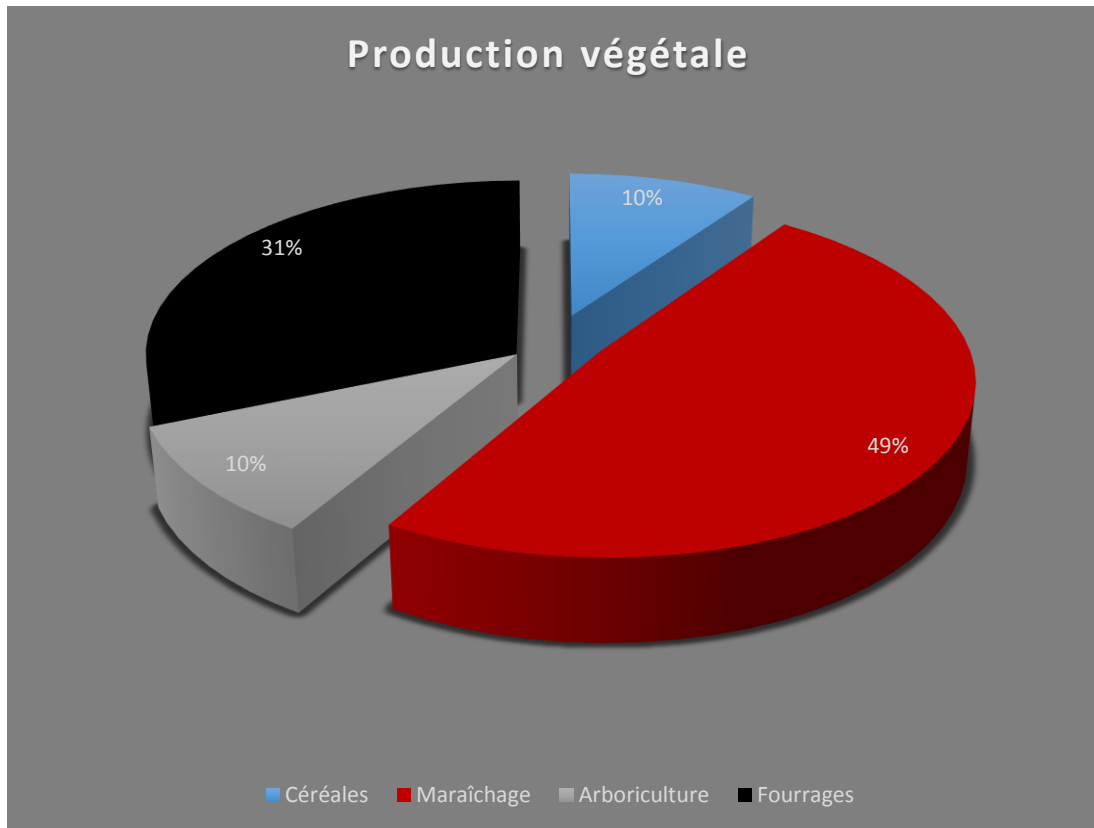

Répartition en pourcentage de la production végétale
-wilaya de M'SILA

▪ La production animale

Production	Quantité
Viandes rouges	287 800 Qx
Viandes blanches	115 200 Qx
Œufs	151 700 unités
Lait	79 400 L
Miel	302 Qx
Laine	25 072 Qx

2. Les potentialités touristiques :

La wilaya dispose d'innombrables sites naturels et culturels ainsi que de stations thermales à même de promouvoir un tourisme régional et national de qualité.

- **Sites historiques :**

-Le site archéologique de la Kalâa des Béni Hammad (fondée au début du XI^e siècle) est situé à 36 km au nord-est de la ville de M'sila. Cet ensemble situé à 1 000 m d'altitude sur le flanc sud du Djebel Maâdid est constitué de ruines d'une saisissante beauté et en bon état de conservation. Ce site est classé patrimoine mondial par l'UNESCO depuis 1980,

- Le camp colonial de torture d'El Djorf, situé dans la ville d'Ouled Derradj.

- **Sites culturels :**

- Les gravures rupestres de Tafza ;
- Le musée Nacer Eddine Dinet ;
- Le musée du Hodna ;
- Le site archéologique de Mawkie El Jadida.

- **Sites naturels :**

Sites pittoresques, forêts, dunes de sable, chotts, oasis, sites thermaux, etc.

➤ **Hôtellerie :**

La wilaya compte :

- **06** hôtels classés totalisant **635** lits ;
- **01** hôtel non classé totalisant **54** lits.

En outre, la wilaya compte **48** agences de tourisme.

3. **Les mines -année 2021 (source DPSB)**

La wilaya de M'sila dispose actuellement de **45 sites** miniers en exploitation assurant, entre autres, l'approvisionnement de la cimenterie de la commune de Hammam Dalaâ en argile et en chaux, en plus de plusieurs carrières qui produisent annuellement 2.000 tonnes de matières utilisées dans le bâtiment et les travaux publics.

Pas moins de **4 millions de tonnes** de matières minières dont le plâtre, l'argile et la chaux sont produites chaque année dans la wilaya de M'sila.

PRODUITS MINIERES	PRODUCTION ANNUELLE
SABLE CONCASSE	262 320 M³
AGREGATS	1 151 320 M³
ARGILE POUR BRIQUE	293 440 T
CALCAIRE POUR CIMENT	1 397 500 T
ARGILE POUR CIMENT	220 847.48 T
GYPSE	192 416 T
SABLE	1 455 642.43 T

4. Les services- année 2021 (source DPSB)

4.1. Éducation -rentrée scolaire 2020/2021

Enseignement primaire :

- Nombre d'élèves : **163 563 ;**
- Nombre d'écoles : **761** dont **693** utilisées ;
- Nombre de salles de classe : **4 982 ;**
- Taux d'occupation des salles de classe : **33 élèves /salle ;**
- Nombre d'enseignants : **7 143** dont 5 351 femmes ;
- Nombre de cantines scolaires : **342.**

Enseignement moyen :

- Nombre d'élèves : **108 527 ;**
- Nombre de CEM : **160 ;**
- Nombre de salles de classe : **2 588 ;**
- Taux d'occupation des salles de classe : **42 élèves / salle ;**
- Nombre d'enseignants : **5 310** dont 3 586 femmes.

Enseignement secondaire :

- Nombre d'élèves : **42 529 ;**
- Nombre de lycées : **72 ;**
- Nombre de salles de classe : **1 489 ;**

- Taux d'occupation des salles de classe : **29 élèves / salle** ;
- Nombre d'enseignants : **3 162** dont 1 889 femmes.

4.2. Enseignement supérieur

L'université Mohamed Boudiaf de M'sila compte sept (**7**) facultés et deux (**02**) instituts. Elle accueille 32 **337** étudiants en graduation et dispense un enseignement dans divers filières (Sciences Techniques, Technologie, Informatique, Sciences Commerciales, Droit, etc.).

- Nombre d'étudiants : **34 690** dont **18 486 de filles** ;
- Nombre de places pédagogiques : **38 217** ;
- Nombre d'enseignants : **1523** ;
- Moyenne d'encadrement : **1** enseignant pour **23** étudiants ;
- Nombre d'amphithéâtres : **50** ;
- Nombre de salles de travaux dirigés : **371** ;
- Nombre de bibliothèques : **10** ;
- Nombre de laboratoires : **124** ;
- Nombre de résidences universitaires : **12** ;
- Capacité en lits : **21 725** lits.

4.3. Enseignement professionnel

Le secteur de la formation professionnelle compte :

- **03** Instituts Nationaux Spécialisés de la Formation Professionnelle (INSFP) ;
- **22** Centres de Formation Professionnelle et d'Apprentissage (CFPA) ;
- **01** annexe de CFPA.
- Capacité totale d'accueil des CFPA et de l'annexe : **7400** places ;
- Nombre de stagiaires (total wilaya) : **13 292**.

En outre, il existe d'autres structures de formation spécialisée, il s'agit de :

- L'École de Formation en Paramédicale de M'sila ;
- l'Institut de Formation en Techniques Hôtelières de Bou-Saâda.

4.4. Secteur de la santé

La wilaya de M'sila compte :

- **06** établissements publics hospitaliers (EPH) ;
- **02** établissements hospitaliers spécialisés (EHS) ;
- **06** établissements publics de santé de proximité (EPSP) ;
- **17** maternités ;
- **55** polycliniques ;
- **190** salles de soins.
-

- **Personnel médical et paramédical :**

- Médecins spécialistes : **429** ;
- Médecins généralistes : **1087** ;
- Chirurgiens-dentistes : **334** ;
- Personnel paramédical : **3366**.

5. Les infrastructures de base existantes-année 2021 : (source DPSB)

5.1. Le réseau routier :

Passage obligé entre l'est et l'ouest du pays, véritable corridor d'échanges de marchandises, couloir de circulation des personnes, la wilaya dépendait de la route pour son approvisionnement (produits de large consommation matériaux de construction, carburant, etc.).

Ainsi, pour rompre l'enclavement dont elle souffrait, la wilaya de M'sila a développé un réseau routier dense, moderne et multidirectionnel d'une longueur de **4033.460** Km.

Désignation	Longueur (Km)
Routes nationales	924,160
Chemins de wilaya	809
Chemins communaux	2300,30
TOTAL	4033, 460

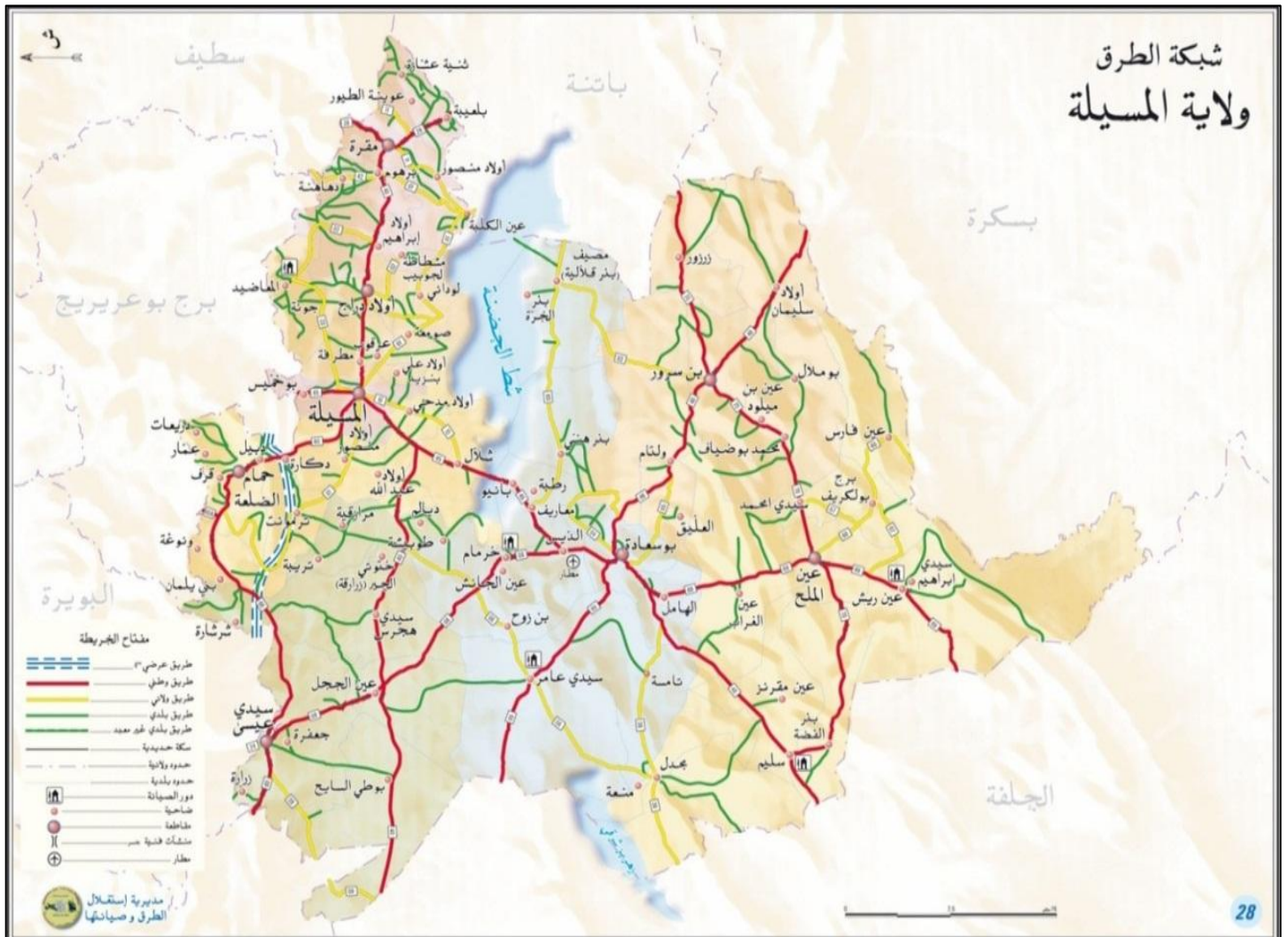

Carte du réseau routier de la wilaya de M'sila

5.2. Le réseau ferroviaire :

- La ligne M'sila- Bordj Bou Arreridj sur 60 km ;
- La ligne M'sila- Constantine sur 240 km ;
- Le projet d'une ligne ferroviaire en construction qui fera la liaison avec le sud-ouest du pays à partir de la ville de Boughezoul dans la wilaya de Médéa en passant par les communes d'Ain Hdjal et Sidi Amer. Durant l'année 2020, la wilaya a réceptionné une tranche d'une longueur de 120 Km de cette ligne.

- **Consistance du réseau ferroviaire**

Désignation	En service	En cours de réalisation
Longueur de la voie ferrée (Km)	205	98
Nombre de stations	5	2

5.3. Le réseau aéroportuaire :

Situé à 55 km du chef-lieu de la wilaya de M'sila, l'aéroport de Bou Saâda assure des vols commerciaux depuis sa mise en exploitation en 1984.

6. AEP/Assainissement/Hydraulique :

6.1 Alimentation en Eau Potable :

- Taux de raccordement en AEP : **93%** ;
- Dotation journalière : **115 L/J/Habitant** ;
- Nombre de branchements des ménages au réseau AEP : **230 367** ;
- Taux de raccordement au réseau d'assainissement : **93%**.

6.2 Assainissement :

- La wilaya dispose d'**une** (01) station d'épuration ;
- Taux de raccordement au réseau d'assainissement des eaux usées : **79 %**.

7. Énergie

- Taux d'électrification urbain : **97.10 %**
- Taux de couverture en gaz de ville : **62,60 %**

L'approvisionnement en carburant se fait à partir de Bouira et Bordj Bou-Arréridj. Aussi, l'oléoduc alimentant la raffinerie d'Alger et servant à acheminer le pétrole brut vers Bejaia (pour l'exportation) traverse la wilaya.

- **Les centrales électriques :**

La wilaya de M'sila compte une centrale de production d'électricité d'une capacité de 8800 mégawatts ; elle contribue considérablement à l'alimentation électrique dans les régions de l'est et du centre du pays à l'instar de Sétif, Biskra et Batna.

8. Environnement / Déchets urbains- année 2021 (source DPSB)

Décharges non contrôlées	Dépôts d'ordures	Etablissements classés polluants	Zones de gravats	STEP	Bassins de décantation	CET
35	23	107	/	04	/	04

Les centres d'enfouissement technique (CET) sont situés dans les communes de M'sila, Ain El Meleh, Sidi Aissa et Bou Saâda.

8. Télécommunications / Poste

Les infrastructures du secteur se composent essentiellement de :

- **99** bureaux de poste ;
- **191** guichets annexes ;
- **359** centres téléphoniques ;

Aussi,

- La capacité en lignes est de **144 863** lignes ;
- Le nombre des abonnés à la téléphonie fixe et mobile (4GLTE) s'élève à **87 550** abonnés ;
- La densité téléphonique est de **05** lignes/**100** habitants ;
- Le taux de couverture en téléphonie mobile avoisine les **96.35%**.

Partie IV/ Économie de la wilaya

⇒ Principaux indicateurs économiques des établissements industriels de la wilaya par grands secteurs :

Le tissu industriel de la wilaya présente le paradoxe d'être peu étoffé tout en étant composé d'unités d'importance nationale dont :

- La station de pompage SP3 de M'sila qui pompe le pétrole brut provenant des gisements du Sud et le refoule vers celle de Beni Mansour pour être acheminé vers le port de Bejaia (pour l'exportation) et vers la raffinerie d'Alger ;
- La centrale thermique de production d'énergie électrique de M'sila (Drâa El Hadja) d'une capacité de 8800 Mégawatts, la plus puissante du genre en Algérie ;
- L'atelier central de maintenance SONELGAZ à M'sila-Drâa El Hadja qui dispose de l'un des trois plus puissants tours au monde et de divers ateliers où sont exécutés des travaux de mécanique de haute précision, des alliages spéciaux et la réparation de machinerie lourde (transformateurs de puissance géants - équipements de cimenteries, etc.).
- L'unité de maintenance et de logistique exploitée par COSIDER à M'sila - Drâa El Hadja disposant d'un banc d'essai de moteurs comparable à celui de Oued Hamimine dans la wilaya de Constantine ;
- L'usine de fabrication de ciment LAFARGE (EX ACC) de Hammam Dalaa ;
- La laiterie HODNA sise dans la zone industrielle de M'sila ;
- L'unité Extrusion - Anodisation -Refonte de l'Aluminium (ALGAL PLUS), unique en son genre en Algérie ;
- Les centres enfuteurs de gaz, propriété de NAFTAL, situés dans la zone industrielle de M'sila et la zone d'activité de Bou Saâda ;
- Le Complexe de toiles industrielles de M'sila (TENDAL) qui est le plus important du pays et dont une partie de la production est destinée à l'exportation ;
- Les O2 unités de production d'ERIAD qui produisent quotidiennement 2000 quintaux de farine panifiable et 6.000 quintaux de semoule.

▪ **Les unités industrielles du secteur public**

Entreprise	Adresse	Activité principale	Nombre d'employés
TINDAL	Zone industrielle de M'sila	Fabrication de toiles industrielles	579
ERIAS	Zone industrielle de M'sila	Fabrication de semoule et de farine	7861
Total	02	02	8440

▪ **Les grandes entreprises industrielles du secteur privé**

Entreprise	Adresse	Activité principale	Nombre d'employés
Hodna lait	Zone industrielle M'sila	Production de lait et dérivés	813
ALGALPLUS	Zone industrielle M'sila	-Aluminium -Extrusion	328
SPA LAFARGE Ciment M'sila (LCM)	Hammam Dalaa	Fabrication de ciments	486
SARL MAGHREB PIPE Industries	Zone industrielle M'sila	-Chimie -Caoutchouc -Plastique	516
SARL TOUAB	Commune d'El Hamel, Bou Saâda	Plâtre	345
SARL Faïenceries Algériennes de M'sila	Zone d'activité M'sila	Production des carreaux de céramique	262
EURL les Frères Hellal Dattes	01/03 route de Biskra, Bou Saâda	Traitement et transformation des dattes	387
SARL EOAT PRHB / Ouali Abderrahmane	Nouvelle zone urbaine M'sila	Travaux publics et bâtiment	260
SARL GRAND TRAVAUX ROUTES &HYDRAULIQUE G T R H O	Nouvelle zone urbaine de M'sila	Travaux publics et bâtiment	301
Total	09		3 698

Partie V : Foncier industriel

1. Zones industrielles existantes :

Communes	Superficie totale (ha)	Superficies cessibles/ concessibles (ha)	Nombre de lots	Lots attribués	Superficies attribuées (ha)	Superficies disponibles (ha)	Total projets	Projets opérationnels
M'sila	164	147	79	78	147	68	/	/

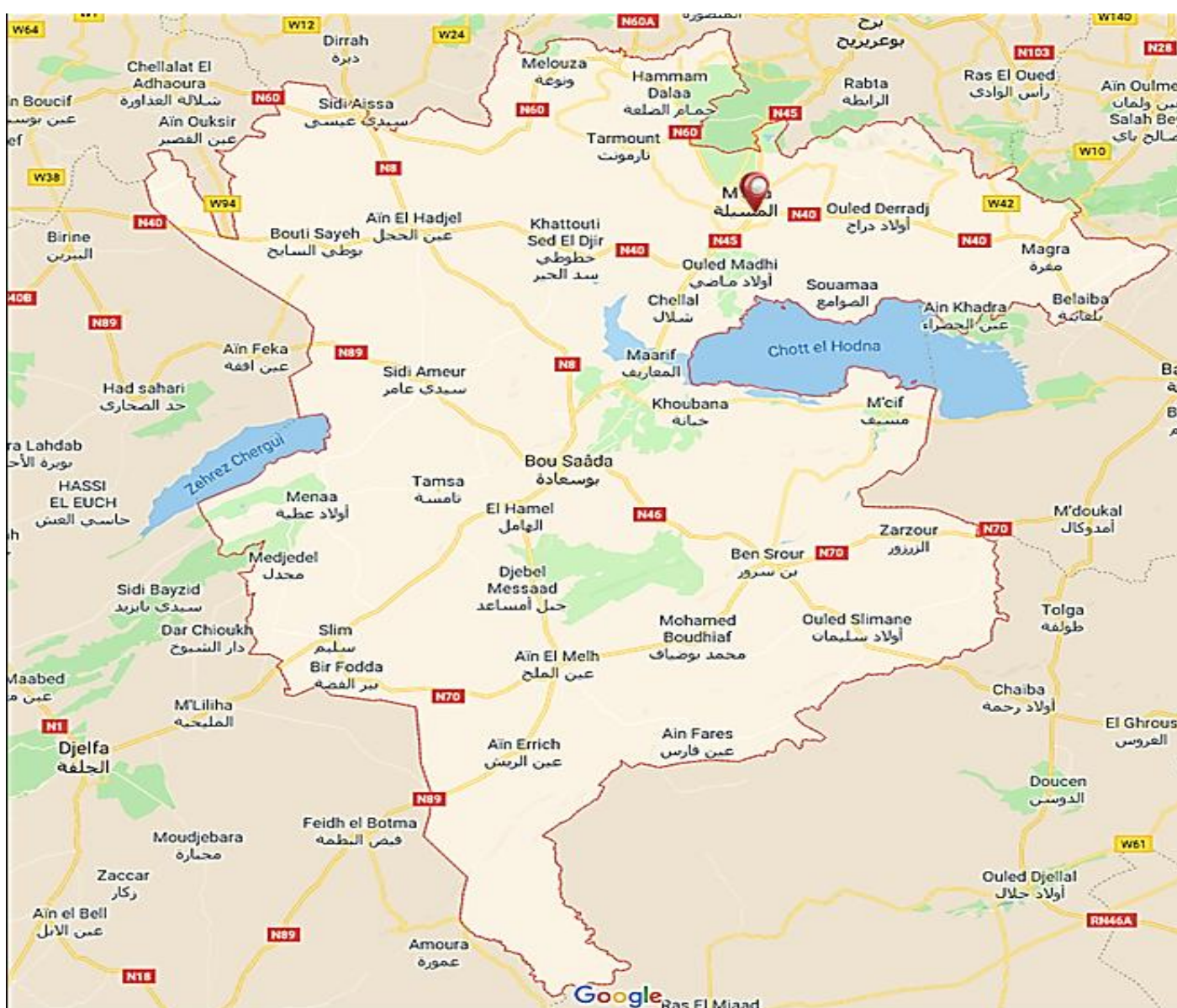

Carte de localisation de la zone industrielle existante de la wilaya de M'sila

2. Nouvelles zones industrielles :

Désignation	Superficie totale (ha)	Superficie concessible (ha)	Nombre de lots	Lots attribués	Superficie attribuée (ha)	Lots disponibles	Superficie disponible (ha)
Zone industrielle Draa el Haja	77.75	58	52	48	56	04	/

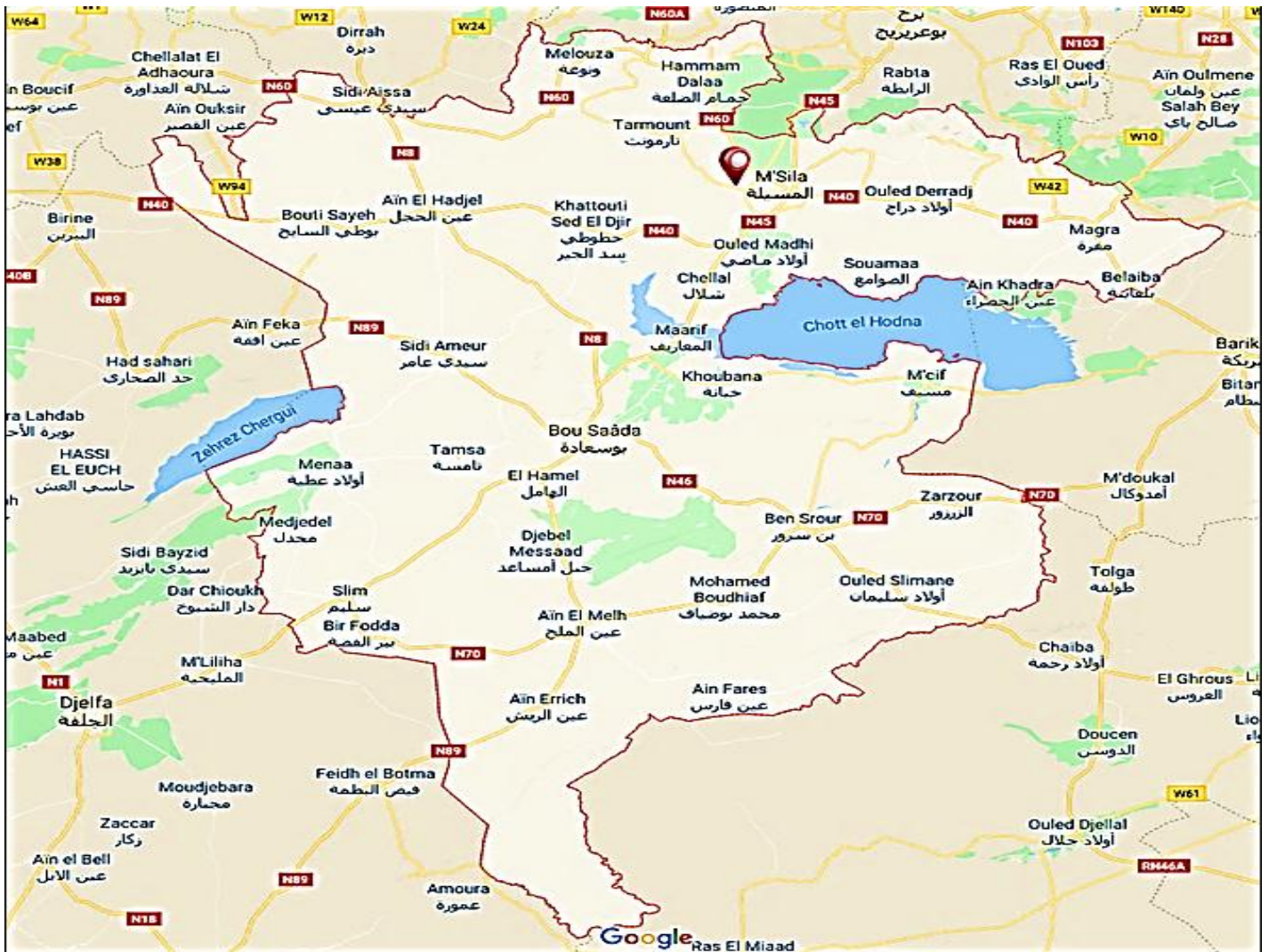

Carte de localisation de la nouvelle zone industrielle de la wilaya de M'Sila

3. Zones d'activité existantes :

COMMUNE	Nombre	SUPERFICIE (Ha)			Taux d'occupation	Nombre de lots
		Totale	Viabilisée	Occupée		
M'sila	1	109.07	109.07	109.07	100 %	313
Magra	1	9.27	9.27	7.92	100 %	76
Belaiba	1	6.03	0	3.95	65 %	42
Ouled Derradj	1	14.51	0	10.98	100 %	107
Metarfa	1	3.4	0	2.59	100 %	20
Ouled Addi Guebala	1	8.2	0	0	0%	51
Ouled Mansour	1	13.98	13.98	16.17	100 %	51
	1	8.25	0		96 %	56
Khettouti Sed El Djir	1	6.12	6.12	3.43	99 %	56
Bou Saâda	1	142.95	142.95	116	100 %	538
	2	37.4	37.4			54
El Houamed	1	15	0	0	0%	115
Ouled Sidi Brahim	1	25	25	18.61	99 %	89
Sidi Aissa	1	66.78	66.78	56.21	100 %	182
Ain El Hadjel	1	21.06	21.06	15.85	100 %	114
Ain El Melh	1	23.89	0	16	100 %	53
	1	23.57	0		97 %	117

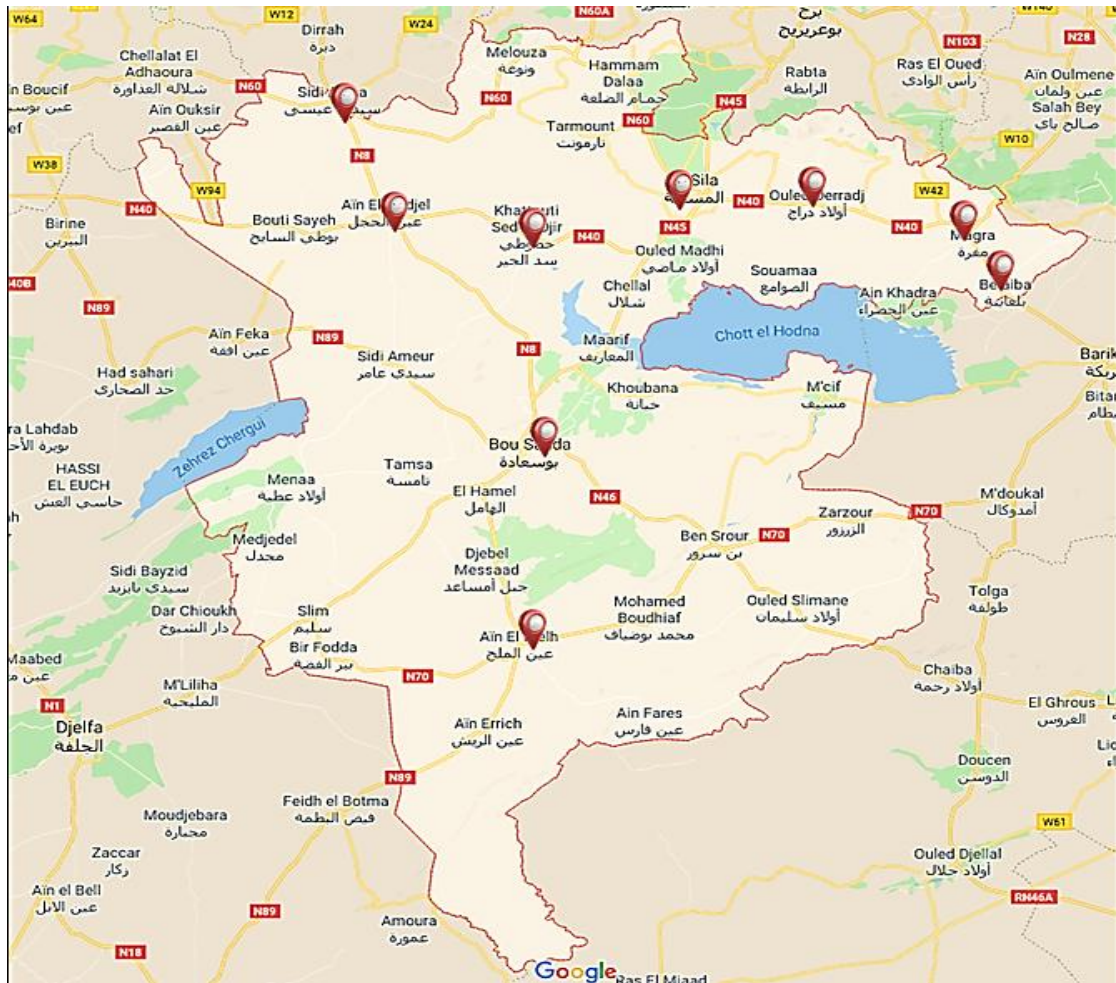

Carte de localisation des zones d'activité de la wilaya de M'sila

4. Principales industries dans les zones d'activité :

ZAC	Domaine d'activité
HAMMAM DALAA	Fabrication de ciments
BOUSAADA	- Plâtre - Traitement et transformation des dattes
M'SILA	- Production de carreaux de céramique - Bâtiment et travaux publics

Partie VI : Perspectives, opportunités et contraintes au développement de la wilaya

1. Perspectives et opportunités d'investissement :

La wilaya de M'sila a bénéficié en 2018 d'un budget pour financer des opérations dans les secteurs de l'habitat, l'agriculture, la santé et l'industrie.

⇒ Les secteurs porteurs

- Le secteur de l'industrie :

Plus de 1 000 demandes de création d'entreprises ont été déposées au niveau de la Direction de l'Industrie et 15 entreprises de fabrication de barreaudage métallique sont entrées en activité.

- Le secteur de l'hydraulique :

L'opération de construction du barrage Medjedel d'une capacité de stockage de 15 millions m³ a été inscrite au titre de l'exercice 2021 ; ce barrage est destiné à l'irrigation de quelques 3.000 hectares de terres agricoles et à l'approvisionnement des zones d'habitation limitrophes.

2. Les contraintes au développement de la wilaya :

- Les **contraintes naturelles** s'articulent principalement autour :
 - Des aléas du climat ;
 - De la désertification ;
 - D'une pluviométrie faible, irrégulière et inégalement répartie ;
 - Du rabattement des nappes phréatiques ;
 - De la mauvaise qualité de l'eau ;
 - Des inondations auxquelles est exposée la wilaya car elle constitue un exutoire naturel aux oueds des wilayas limitrophes ;
 - Du risque de pollution des nappes phréatiques en raison du rejet des eaux usées dans les oueds ;
 - De la pauvreté des sols et de la sécheresse facilitant l'avancée des dunes de sable, particulièrement dans la région du Sud.
- Des **contraintes** d'ordre **démographique** dues essentiellement à l'accroissement naturel de la population qui dépasse en moyenne 25 000 naissances/an et qui implique des besoins croissants à satisfaire. En outre, 30% de la population de la wilaya se concentrent dans les trois grandes villes de M'sila, Bou-Saâda et Sidi Aissa et le reste vit dans des zones éparses sur des superficies immenses, engendrant, ainsi, des surcoûts dans la réalisation des différents réseaux.

Partie VII : Coordonnées utiles d'organismes au niveau de la wilaya

Organisme	Téléphone	Fax	Mail	Adresse
Direction Régionale ANIREF Sétif	036 45 40 97	036 45 45 25	dra-setif@aniref.dz	35, rue du 1er novembre 54, à côté de la BDL, SETIF
Wilaya	035.35.08.04	/	/	/
Direction des Domaines	035.33.87.99	035.33.87.99	/	Cité administrative n°01, M'sila
Direction de la Conservation Foncière	035.33.86.09	035.33.86.09	/	Cité administrative n°2 voie 11 Sud Université Med Boudiaf, BP 759, M'sila
Agence Foncière	035.38.91.27	035.38.91.23	/	Eddis commune de Ouled Sidi Brahim, M'sila
Direction de l'Industrie	035.35.72.06	035.35.73.37	/	15, cité Roubi Mustapha, M'sila
Direction des Impôts	035.33.86.14	035.55.17.38	/	Cité administrative n°01, M'sila
Maison de la Culture	035.55.69.52	/	/	BP 1990, la nouvelle cité administrative, M'sila
DPSB	035.35.72.01	035.35.73.87	/	Cité administrative n°02, M'sila
URBA - M'sila	035.33.67.50	/	Urbase.msila@yahoo.fr	Cite belle vue 206 logts BP102, M'sila
CTC	035.35.43.60	/	/	02 du POS D24 logts Zhun, M'sila
DUAC	035.34.55.88	035.34.55.33	/	Cité administrative n°2 voie 11, Sud Université Med Boudiaf, BP 759, M'sila



*La wilaya de M'SILA,
Des potentialités prometteuses*

