

**République Algérienne Démocratique et Populaire**

Ministère de l'Industrie et de la Production Pharmaceutique

Agence Nationale d'Intermédiation et de Régulation Foncière



# MONOGRAPHIE WILAYA DE TIZI OUZOU



# SOMMAIRE

## **Partie I : Présentation de la wilaya**

p 03

1. Situation géographique
2. Caractéristiques naturelles et conditions climatiques
3. Organisation administrative

## **Partie II : Situation démographique**

p 08

Population et activités

## **Partie III : Potentialités de développement de la wilaya**

p 10

1. Les potentialités naturelles
2. Les potentialités touristiques
3. Les services
4. Les infrastructures de base existantes
5. AEP/ Assainissement / Hydraulique
6. Énergie
7. Environnement / Déchets urbains
8. Télécommunications /Poste

## **Partie IV : Économie de la wilaya**

p 19

Principaux indicateurs économiques des établissements industriels de la wilaya par grands secteurs

## **Partie V : Foncier industriel**

p 20

1. Zones industrielles existantes
2. Nouvelles zones industrielles
3. Zones d'activités existantes
4. Principales industries dans les zones d'activités

## **Partie VI : Perspectives, opportunités et contraintes au développement de la wilaya**

p 21

1. Perspectives et opportunités de développement
2. Contraintes au développement

## **Partie VII : Coordonnées utiles d'organismes au niveau de la wilaya**

p 24

## LISTE DES ACRONYMES

**AEI** : Alimentation en Eau Industrielle

**AEP** : Alimentation en Eau Potable

**ANDI** : Agence Nationale du Développement de l'Investissement

**ANIREF** : Agence Nationale d'Intermédiation et de Régulation Foncière

**CFPA** : Centre de Formation Professionnelle et de l'Apprentissage

**DE** : Direction de l'Énergie

**DPSB** : Direction de la Programmation et du Suivi Budgétaires

**DUAC** : Direction de l'Urbanisme de l'Architecture et de la Construction

**EHS** : Établissement Public Spécialisé

**EPH** : Établissement Public Hospitalier

**EPSP** : Établissement Public de Santé de Proximité

**IEP** : Institut d'Enseignement professionnel

**INSFP** : Institut National Spécialisé de la Formation Professionnelle

**ISMMEE** : Industries Sidérurgiques, Métalliques, Mécaniques, Électriques et Électroniques

### Aperçu général sur la wilaya

#### 1. Situation géographique :

La wilaya de Tizi-Ouzou est une wilaya côtière située dans la partie nord-centre de l'Algérie ; elle s'étend sur une superficie de 2 958 Km<sup>2</sup>.

Le chef-lieu éponyme de wilaya est distant d'une centaine de kilomètres de la capitale Alger.



Cartes de localisation et des limites administratives de la wilaya de Tizi Ouzou

**Les limites naturelles** de la wilaya de Tizi-Ouzou se présentent comme suit :

- Au nord : la mer Méditerranée
- Au sud : la chaîne montagneuse du Djurdjura
- A l'est : le massif de l'Akdafou
- A l'Ouest : des collines et des vallées

Pour ce qui est des **limites administratives**, la wilaya de Tizi-Ouzou est délimitée :

- Au nord, par la mer Méditerranée
- A l'est, par la wilaya de Bejaia
- A l'ouest, par la wilaya de Boumerdes
- Au sud, par la wilaya de Bouira.

## ⇒ Les accès à la wilaya :

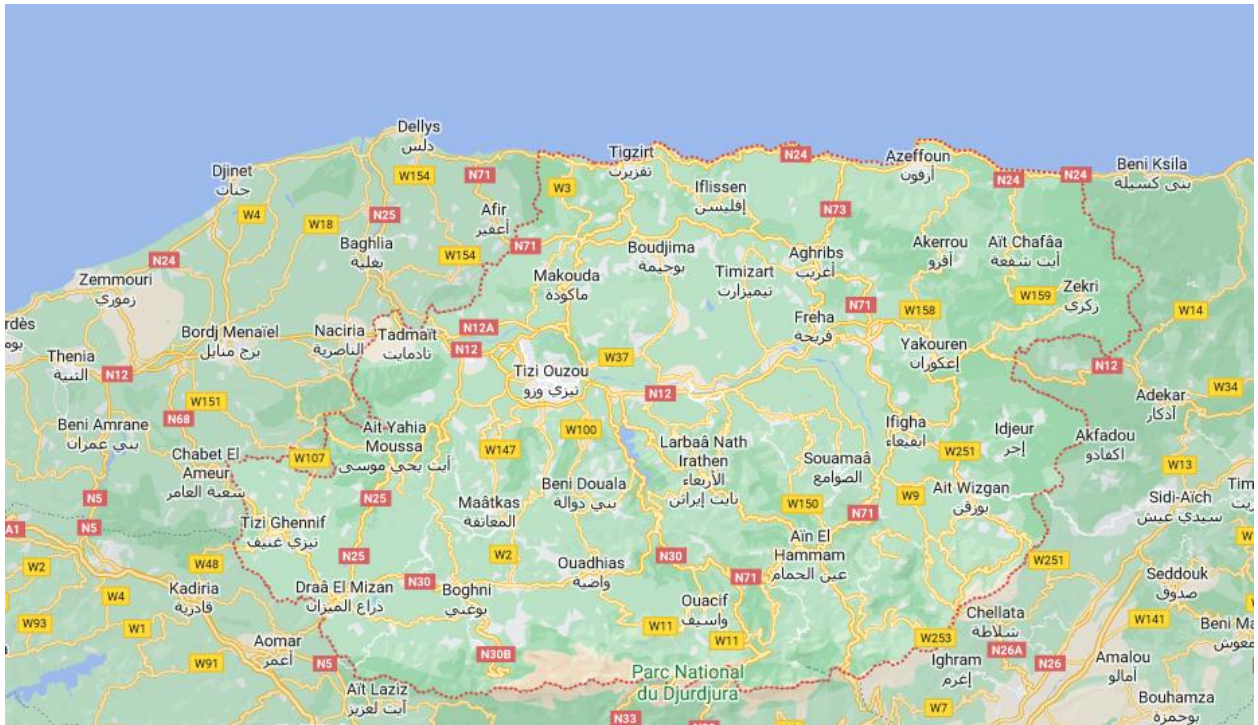

Carte des accès à la wilaya de Tizi Ouzou

## 2. Caractéristiques naturelles et conditions climatiques

### 2.1. Relief et morphologie :

#### a. La chaîne côtière :

D'orientation Est-Ouest et parallèle au littoral, cette chaîne est constituée de trois (03) unités distinctes : le massif côtier de Tizirt, le massif d'Azzefoune et la zone collinaire d'Azzazga ;

#### b. La vallée d'Oued Sebaou :

Elle occupe la partie centre-nord de la wilaya. Oued Sebaou qui prend sa source dans la partie orientale de la chaîne du Djurdjura, traverse une large vallée présentant un relief peu accidenté dont les pentes sont inférieures à **12,5 %** et les altitudes inférieures à **300 m**. Il existe des nuances naturelles entre le Haut-Sebaou où l'on rencontre des terrasses étagées et le Bas-Sebaou où les terrasses sont emboîtées.

### c. Le massif de la grande Kabylie :

Il est bordé au nord par la vallée d'oued Sebaou et au sud par la chaîne du Djurdjura. Il est un vaste ensemble découpé par d'étroites vallées incisées et les pentes y dépassent les **20 %** ; le point culminant est situé à Tirourda (**1 395 m**).



### d. La zone collinaire de Tizi-Guenif :

Elle est localisée dans la partie sud-ouest de la wilaya, est constituée de terrains gréseux à intercalations marneuses et se caractérise par des pentes généralement comprises entre **12,5** et **25 %**.

### e. La dépression de Draâ El Mizan :

Il s'agit d'une étroite vallée comprise entre le massif montagneux de grande Kabylie et la terminaison occidentale de la chaîne du Djurdjura. Les pentes oscillent entre **03** et **12,5 %** et l'altitude moyenne est de l'ordre de 350 m.

### f. La chaîne du Djurdjura :

Elle forme la limite sud de la wilaya et se caractérise par une altitude supérieure à **2 000** mètres et une altitude moyenne de **1 000** m ainsi que des pentes supérieures à **40%**.

## 2.2. Hydrographie : (source : DPSB)

Les oueds de la wilaya de Tizi Ouzou sont à régime irrégulier ; ils débordent durant la saison pluvieuse et se réduisent durant la saison sèche.

Oued Sebaou domine l'hydrologie de la région et il est le collecteur principal des eaux en provenance du Djurdjura.

De nombreux oueds entaillent le massif central, le Djurdjura et même la chaîne côtière : Assif n'Boubehir, Oued Djemaa, Oued-Bougdoura, Assif-Ousserdhoun, Assif El Hammam, Oued-Aissi, oued Ksari, et oued Rabta.

En outre, la wilaya de Tizi Ouzou dont la pluviométrie est abondante est un réservoir d'eau appréciable. Aussi, son territoire chevauche sur deux bassins versants :

- **Le bassin versant côtier algérois** : il se subdivise en huit sous bassins versants : côtier Tigzirt, côtier Cap Sigli, Oued Sebaou amont, Oued Sebaou rebta ; Sebaou sebt, Sebaou maritime, Oued Aissi et Oued Bougdoura.

- **Le Bassin versant Issers** : il n'occupe qu'une petite superficie et n'est représenté que par le sous bassin versant Issers maritime.



Carte du réseau hydrographique et des ouvrages hydrauliques-wilaya de Tizi Ouzou

### 2.3. Le climat :

Le régime climatique est dominé par plusieurs éléments :

- L'affrontement des masses d'airs polaires et tropicales ;
- La Méditerranée qui contribue à l'adoucissement du climat ;
- L'altitude moyenne relativement élevée exerce aussi une influence : d'octobre à avril, présence de froid et de pluie ;
- L'altitude provoque de la neige en hiver sur le Djurjura, notamment ;
- La pluviométrie est comprise entre 600 et 1 000 mm de pluie par an, ce qui en fait une région bien arrosée ;
- L'eau est retenue par le sol à cause de la nature calcaire des massifs : à partir de mai commence la saison sèche. Les températures grimpent alors pour atteindre parfois les 40° C ;
- Les orages sont fréquents.

### 3. Organisation administrative :

La wilaya de Tizi-Ouzou compte **21** daïras et **67** communes.

Dairas	Nombre de Communes	Superficie
Tizi Ouzou	01	102,36
Ain El Hammam	04	144,89
Azazga	05	360,27
Azeffoun	04	319,01
Beni Douala	04	102,35
Beni Yenni	03	82,74
Boghni	04	122,13
Bouzeguene	04	209,97
Draa Ben Khedda	04	172,23
Draa El Mizan	04	239,21
Larbaa Nath Irathen	03	86,73
Iferhounen	03	84,47
Maatkas	02	66,15
Makouda	02	92,37
Mekla	03	129,25
Ouacifs	03	74,99
Ouadhias	04	139,54
Ouaguenoun	03	141,21
Tigzirt	03	166,38
Tizi Gheniff	02	76,91
Tizi Rachad	02	44,79
<b>Total Wilaya</b>	<b>67</b>	<b>2 957, 94</b>



Carte du découpage administratif de la wilaya de Tizi Ouzou



## Partie II : Situation démographique

### Population et activités :

#### 1. Population de la wilaya – Année 2018 : (Source : DPSB)

La population totale de la wilaya est de **1 127 166** habitants en 2018.

⇒ **Structure par âge de la population-année 2018** : (Source : DPSB)

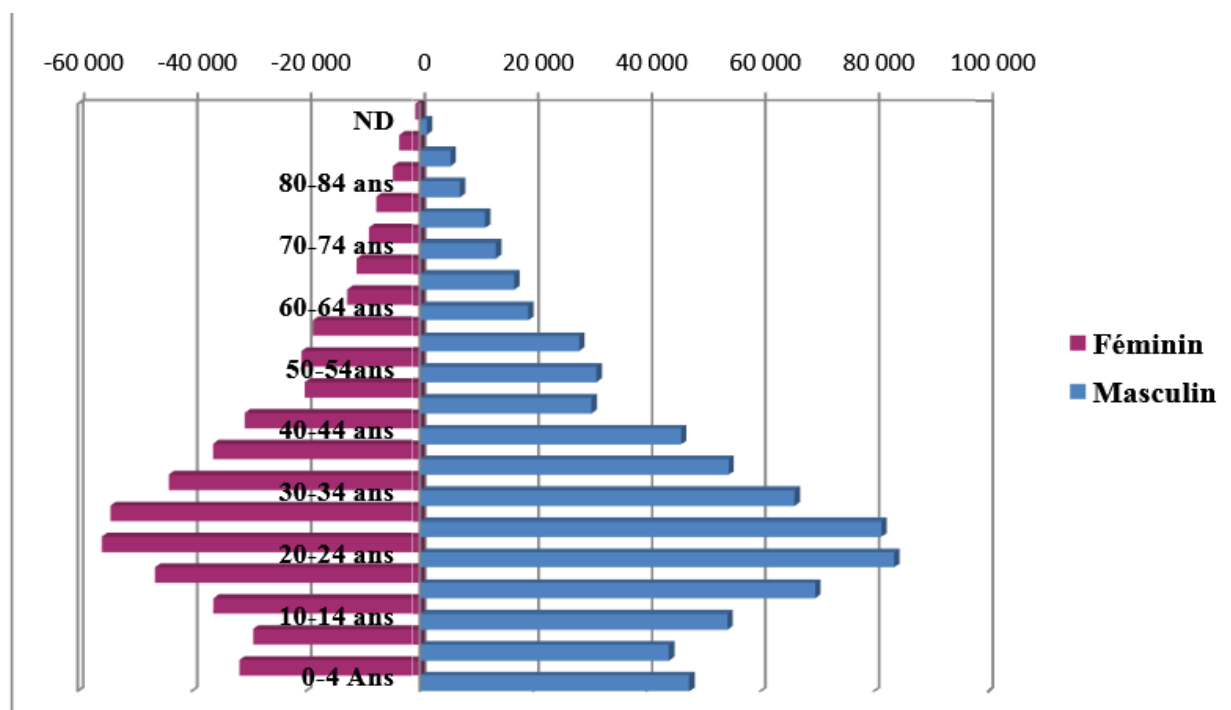

Structure par âge de la population-année 2018- wilaya de Tizi Ouzou

⇒ **Représentation de la population selon la dispersion territoriale – année 2018**

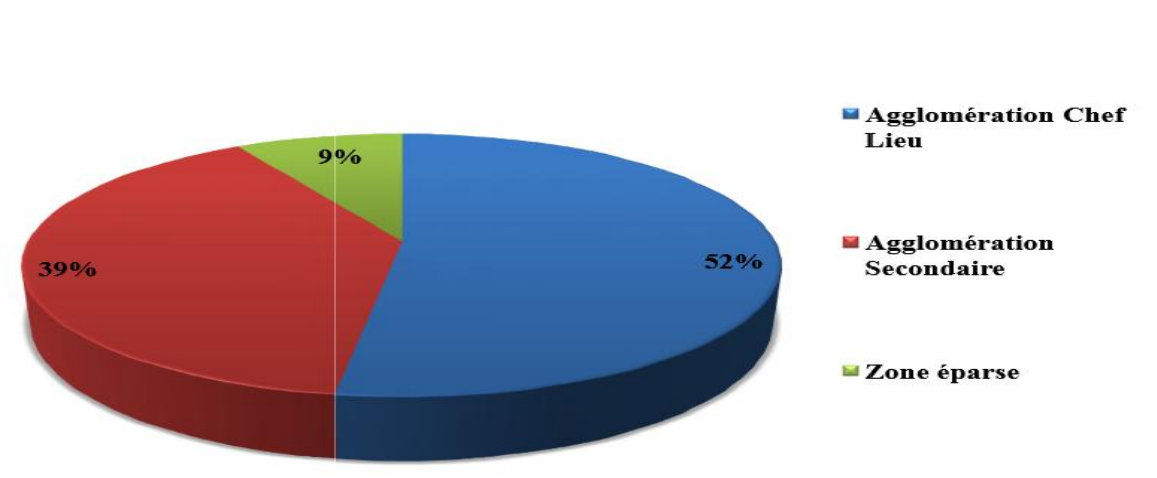

Représentation de la population selon la dispersion territoriale – année 2018

⇒ **Répartition de la population résidente par strates urbaine et rurale**

- **Population urbaine : 524 084** habitants, soit **44%** de la population résidente
- **Population rurale : 667 669** habitants, soit **56%** de la population résidente.

**2. Emploi :**

- Population active : **414 715** personnes
- Population occupée : **309 339** personnes
- Taux de croissance de la population : **1,3 %**
- Population au chômage : **75 700**
- Taux de chômage : **18 %**

➤ **Répartition en pourcentage de la population occupée par branche d'activité :**

Branches d'activité	Population
Agriculture	25 759
BTPH	79 111
Industrie	34 632
Commerce et services	146 755
Administration	84 743
<b>Total</b>	<b>371 000</b>

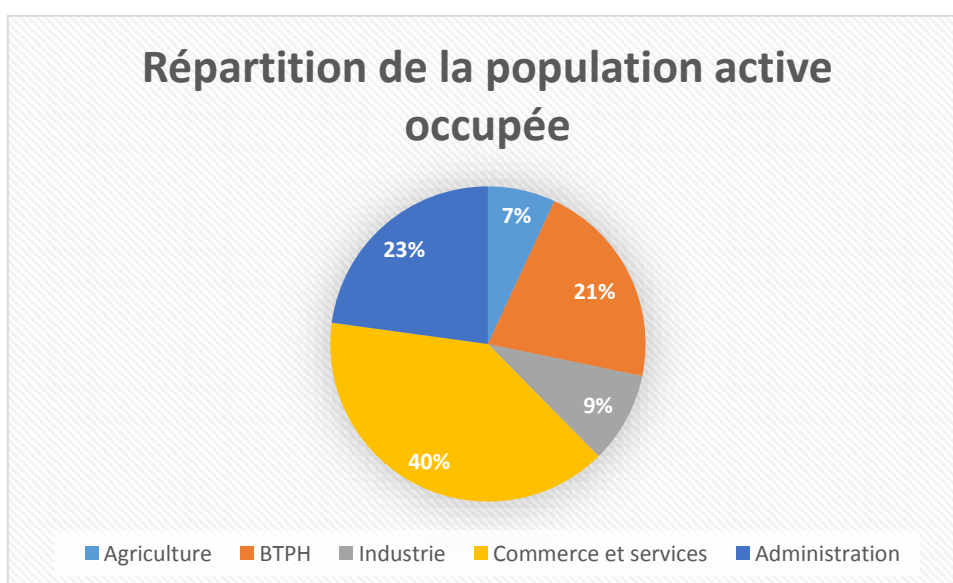

Répartition en pourcentage de la population active occupée

### 1. Les potentialités naturelles :

#### 1.1. Les ressources hydrauliques :

Les ressources en **eau de surface** de la wilaya de Tizi Ouzou proviennent principalement des écoulements des oueds Sebaou et Bougdoura (ils drainent l'essentiel du territoire de la wilaya) ainsi que d'une multitude de petits oueds côtiers.

La wilaya recèle un potentiel important en eaux de surface dont seulement une infime partie est mobilisée.

Les principales ressources en eau de surface mobilisées se présentent comme suit :

**Les barrages :** le volume des eaux superficielles de la wilaya est évalué à un **1 000 000 000 m<sup>3</sup>** dont environ **187,43 millions de m<sup>3</sup>** sont mobilisés, grâce aux barrages de Taksebt, Djebbla, Draa El Mizane, Zaouia et Tizi Ghennif.

Barrages	Localisation (commune)	Capacité (Hm <sup>3</sup> /An)
Taksebt	Irdjen	181
Djebbla	Ouagenoun	3
Draa El Mizan	Draa El Mizan	1.50
Ain Zaouia	Ain Zaouia	1.40
Tizi Ghenif	Tizi Ghenif	0.53

- **Retenues collinaires :** la wilaya de Tizi Ouzou compte **75** retenues collinaires totalisant ainsi une capacité de **5,090 Hm<sup>3</sup>**.
- **Ressources en eaux souterraines :** les ressources en eaux souterraines de la wilaya de Tizi Ouzou se concentrent essentiellement dans la nappe alluviale d'oued Sebaou, alimentée par l'infiltration directe à partir des eaux de pluie dont la moyenne est de l'ordre de 61 Hm<sup>3</sup>/An, de ses crues ainsi que des affluents.
- **Forages et puits :** la wilaya compte **133** forages en exploitation. Le volume d'eau mobilisé par les forages et les puits de la wilaya est de **112 Hm<sup>3</sup>/An**, destiné à l'AEP, l'AEI et l'irrigation.
- **Sources :** la wilaya de Tizi Ouzou dispose d'un nombre important de sources ; elles sont situées en majeure partie sur le flanc nord du Djurdjura et sont généralement utilisées pour l'alimentation en eau potable des populations montagnardes isolées.

## 1.2. Les potentialités agricoles : (source : DPRH)

La superficie agricole utile (SAU) de la wilaya est répartie entre la zone de plaine et la zone de montagne :

- Zone de plaine : **09** communes totalisant **19 008 ha** de SAU
- Zone de montagne : **58** communes totalisant **79 834 ha** de SAU

### ▪ Répartition de la surface agricole totale (SAT) :

Superficie agricole (Ha)	Terres improductives affectées à l'agriculture (Ha)	Superficie forestière (Ha)	Pacages et parcours (Ha)
98 842	21 859	112 181,648	25 370
<b>Surface agricole totale</b>			<b>258 363 Ha</b>

### ▪ Répartition de la surface agricole utile

Désignation	Superficies occupées (Ha)
Cultures herbacées	26 837,90
Terres en jachère	21 065,65
Prairies naturelles	1 257
Cultures pérennes	49 681,25

### ▪ Principales productions végétales- campagne agricole 2017/2018

Désignation	Production (Qx)
Céréales	167 000
Fourrages	3 080 975
Cultures maraichères	1 169 068
Agrumes	504 500
Vigne de table	190 248
Oléiculture	760 500

### ▪ Cheptel

- Les bovins : **70 274** têtes
- Les ovins : **113 669** têtes
- Les caprins : **38 829** têtes
- Les équins : **3 240** têtes
- 

### ▪ L'aviculture

- Poules pondeuses : **721 412** sujets
- Poulet de chair : **9 428 272** sujets

▪ **L'apiculture** : 115 779 ruches produisant **264 000** Qx de miel

▪ **Production animale - campagne agricole 2017/ 2018**

- Viandes rouges : **9 1916** Qx
- Viandes blanches : **193 358** Qx
- Œufs (103 Unités) : **153 814**
- Lait : **145 755 900** Litres
- Laine : **1 429** Qx

**1.3. Les potentialités halieutiques – année 2018 :** (Source : DPSB)

- Production totale : **1 283,328** tonnes
- Emplois générés par le secteur de la pêche : **1 826**
- Flottille active : **112** embarcations
- Nombre de fabriques de glace opérationnelles : **03**
- Nombre de chambres froides et tunnels de congélation (implantation portuaire ou extra portuaire) : **04**

⇒ **Production totale issue de différents types de pêche**

Désignation	Production (tonnes)
Pêche maritime	1 125,628
Pêche plaisance	8,43
Pêche continentale (professionnelle et récréative)	141,34
Pêche d'aquaculture d'élevage	7,29

⇒ **Aquaculture**

La wilaya de Tizi-Ouzou dispose d'une (01) zone d'activité aquacole (ZAA) située dans la daïra de Tizirt ; elle est répartie en deux zones :

- La zone de Bled Tissera Talouahcht (commune de Mizrana) d'une superficie de 15,5 hectares, (deux **(02)** concessions ont déjà été attribuées et quatre **04** sont en cours d'attribution) ;
- La zone de Sidi Khaled (commune d'Iflissen) d'une superficie de 02 hectares (03 concessions ont déjà été attribuées).

**1.4. Les mines :**

Production minière - année 2018 (Source : DPSB)

<b>Substance</b>	<b>Production (Tonnes)</b>
Calcaire	49 631,4
Poudre de marbre	9 901,5
Grains de marbre	48 764,5
Argile	77 640,6
Tuf (paragneis) sable	56 407
Agrégats	53 654,3
Sable	3 831,2
Schiste	14 912
Gneiss	56 469

## **2. Les potentialités touristiques :**

### **a. Le tourisme balnéaire :**

Le tourisme balnéaire concerne la façade littorale qui s'étend sur 85 Km de côtes englobant d'Ouest en Est les communes de Mizrana, Tizirt, Iflissen, Azeffoun et Ait Chaffaa.

### **b. Le tourisme climatique :**

Le massif du Djurdjura constitue un immense gisement de pôles touristiques intégrant une infinie variété de produits.

Tala Guilef, Lalla Khedidja, le lac d'Agoulmine, le gouffre de Bousouil (**1 259** mètres) la grotte du Macchabée, le Pic d'Azrou N'Thour, les cols de Tiroudra (**1 700** Mètres) et de Tizi -N'kouilal (**1 600** M) sont parmi les sites les plus connus du Parc National du Djurdjura ; sites favorables à la pratique du tourisme de montagne (sports d'hiver, randonnées pédestres, alpinisme, spéléologie, etc).

Les forêts de Yakouren et de Mizrana sont propices également aux randonnées sportives et aux séjours écologiques.

La faune endémique de la région est assez riche, la faune giboyeuse, en particulier (sangliers, lièvres, perdrix, étourneaux, grives et divers oiseaux de proie).

L'attraction principale reste sans doute le singe magot (*Macacus Sylvana*) très prolifique dans les forêts de Yakouren et dans le massif du Djurdjura.

### **c. Le patrimoine archéologique :**

La wilaya dispose d'un riche patrimoine archéologique dont une grande partie se trouve dans les zones côtières de Tizirt (Temple du Génie qui date du III<sup>ème</sup> siècle et la Basilique Chrétienne) et Azzefoun (vestiges de l'époque romaine tels que les restes d'une muraille, une conduite d'eau et d'importants thermes).

### **d. Le patrimoine artisanal**

La wilaya de Tizi Ouzou est réputée pour la diversité, l'originalité et la qualité de son artisanat traditionnel qui couvre plusieurs métiers : la bijouterie (région de Beni Yenni), la poterie (d'Ait -Kheir, Maatkas, Bounouh et Ouadhias), la tapisserie (à Ait-Hicham), l'ébénisterie, le tissage, la vannerie, la broderie (au niveau de plusieurs régions de la wilaya).

#### **▪ Le parc hôtelier**

- Etablissements hôteliers classés : **23** totalisant **1 203** lits
- Etablissements hôteliers non classés : **07** totalisant **352** lits

#### **▪ Les zones d'expansion et sites touristiques (ZEST)**

##### **a. Les ZEST balnéaires :**

- La ZEST d'Azzefoun : **25 ha**
- La ZEST de Sidi Khelifa : **637,5 ha**
- La ZEST de Djemaa Nerbat : **171 ha**
- La ZEST de Blerouna : **637,5 ha**
- La ZEST de Tassalast : **168 ha**
- La ZEST de Ferraoun : **70,6 ha**
- La ZEST de Abechar : **116,4 ha**
- La ZEST de Zegzou : **147 ha**

##### **b. Les ZEST de montagne :**

- La ZEST de Tizi-Oudjaaboub : **118 ha**

### **3. Les services :** (source DPSB)

#### **✚ Éducation :**

### **a. Enseignement primaire :**

- Nombre total d'établissements : **663**
- Nombre de salles de classe : **6 285**
- Nombre de salles de classe utilisées : **4 984**
- Nombre d'élèves : **18 953** élèves (et **4 784** de l'enseignement privé)

### **b. Enseignement moyen :**

- Nombre total d'établissements : **182**
- Nombre de salles de classe : **28**
- Nombre de salles de classe utilisées : **2 629**
- Nombre d'élèves : **75 110** élèves (et **1 732** de l'enseignement privé)
- Nombre de demi-pensions : **2 629**

### **c. Enseignement secondaire :**

- Nombre total d'établissements : **74**
- Nombre de salles de classe : **169**
- Nombre de salles de classe utilisées : **1 531**
- Nombre d'élèves : **39 917** élèves (et **1 587** de l'enseignement privé)
- Nombre de demi-pensions : **74**

### **✚ Enseignement supérieur- année universitaire 2018/2019 :**

La wilaya de Tizi Ouzou dispose d'une université : l'Université Mouloud Maameri.

- Nombre d'étudiants inscrits en graduation : **55 638**
- Nombre d'étudiants inscrits en post- graduation : **2 204**
- Effectif d'enseignants : **2 137**
- Nombre de facultés : **09**
- Nombre de départements : **03**
- Nombre de résidences universitaires : **17**
- Nombre de restaurants universitaires : **24**

### **✚ Formation professionnelle :**

- Nombre de CFPA : **31**
- Capacité d'accueil des CFPA : **8 000** places pédagogiques
- Effectif CFPA en formation : **3 685**
- Nombre des annexes de CFPA : **10**
- Nombre d'INSFP : **04**
- Nombre d'IEP : **04**



**✚ Secteur de la santé :**

- Nombre d'EPH : **07**
- Nombre d'EHS : **03**
- Nombre d'EPSP : **08**

**▪ Secteur privé :**

- Nombre de cliniques : **23**
- Nombre de salles de soins : **46**
- Nombre de laboratoires d'analyses médicales : **44**

**▪ Personnel médical** (secteurs public et privé confondus)

- Nombre de médecins généralistes : **895**
- Nombre de médecins spécialistes : **894**
- Nombre de chirurgiens-dentistes : **627**
- Nombre de pharmaciens : **352**

**4. Les infrastructures de base existantes :**

**4.1. Le réseau routier :**

Le réseau routier de la wilaya est composé de **4 396,16** km répartis comme suit :

Désignation	Longueur (Km)
Routes nationales	621,213
Chemins de wilaya	639,913
Chemins communaux	3 548,000
<b>TOTAL</b>	<b>4 809,126</b>



Carte du réseau routier de la wilaya de Tizi Ouzou

#### **4.2. Le réseau ferroviaire :**

Le réseau ferroviaire dessert la wilaya sur une longueur de **18 Km** et relie les agglomérations de Tadmaït, Drâa Ben khedda, Boukhalfa et Tizi-Ouzou à Thenia (wilaya de Boumerdès).

C'est un réseau à une seule voie qui est utilisé essentiellement pour l'approvisionnement de la wilaya en certains produits stratégiques tels que les carburants, les céréales et le ciment.

#### **4.3. Les infrastructures portuaires – année 2018 :** (Source : DPSB)

**a. Port d'Azeffoun :** port mixte (pêche et commerce) :

- Longueur totale de quais = **548 MI** dont :
  - ✓ Quai d'armement et maintenance = **108 MI**
  - ✓ Quai de commerce = **135 MI**
  - ✓ Quai de pêche = **260 MI**

**b. Port de Tigzirt :** port de pêche et de plaisance

- Longueur totale des quais = **410 MI** dont :
  - ✓ Quai de pêche = **195 MI**
  - ✓ Quai de plaisance = **150 MI**
  - ✓ Quai de débarquement = **65 MI**

#### **4.4. Les infrastructures aéroportuaires :**

La wilaya de Tizi Ouzou ne dispose d'aucune infrastructure aéroportuaire, mise à part une (**01**) hélistation sur terre-plein située à Azeffoun. La wilaya est, néanmoins, distante de **85 km** de l'aéroport Alger Houari Boumediene.

### **5. AEP/Assainissement/Hydraulique-année 2018 :** (source : DPSB)

#### **5.1. Alimentation en Eau Potable :**

- Longueur totale du réseau AEP : **7 751,56 km**
- Taux de raccordement en AEP : **99 %**

#### **5.2. Assainissement :**

- Longueur totale du réseau d'assainissement : **4 415 km**
- Taux moyen de raccordement au réseau d'assainissement public : **88,50 %**
- Station d'épuration en service : **08**

## 6. Énergie : (Source : DPSB)

- Taux d'électrification urbain : **97,76 %**
- Taux de couverture en gaz de ville : **85,88 %**

## 7. Environnement/ Déchets urbains :

Décharges contrôlées	Dépôts d'ordures	Etablissements classés polluants	Zones de gravats	STEP	Bassins de décantation	CET	Nombre de plages autorisées	Nombre de plages interdites
03	346	1625	/	08	84	04	08	05

En matière de traitement des déchets solides, le volume traité s'élève à 85,76 tonnes/an pour ceux issus des unités industrielles et 493 tonnes/jour en ce qui concerne les déchets ménagers.

## 8. Télécommunications/poste :

- Nombre de bureaux de poste : **167**
- Capacité en équipements fixe filaire : **165 824**
- Nombre d'abonnés au fixe filaire : **91 540.**

## Partie IV/ Économie de la wilaya

### Principaux indicateurs économiques des établissements industriels de la wilaya par grands secteurs- année 2018 : (Source : DPSB)

Branche d'industrie	Nombre d'entreprises	Nombre d'employés
Industrie agro-alimentaire	84	3 129
ISMME	66	4 216
Industrie du bois et du papier	16	1 490
Industrie textile et du cuir	25	1 581
Matériaux de construction	39	1 474
Chimie et plastique	42	919
Autres	03	39
<b>Total</b>	<b>275</b>	<b>12 848</b>

Aussi, le secteur industriel de la wilaya est dominé par **quatre (04) entreprises d'importance nationale** implantées le long du couloir Sebaou :

Dénomination	Implantation	Activités / Production principale	Nombre d'emplois générés
Complexe ENIEM	Oued Aissi	Électroménager réfrigérateurs, congélateurs et climatiseurs)	2 077
Unité SPA Électro-Industriel (Ex ENEL)	Freha	Moteurs /alternateurs, transformateurs et groupes électrogènes	755
Unité cotonnière SPA (complexe textile)	Draa Ben Khedda	Fabrication de tissus écrus	559
Unité de meubles de Taboukert	Tizi Rached	Fabrication de meubles de luxe et de style	406

#### ▪ Dispositifs d'aide à l'emploi et à l'insertion des jeunes-année 2018

##### a. Dispositif ANSEJ

- Nombre d'entreprises créées : **185**
- Nombre d'emplois générés : **525**

##### b. Dispositif CNAC

- Nombre d'entreprises créées : **133**
- Nombre d'emplois générés : **325**

## Partie V : Foncier industriel

### 1. Zones industrielles existantes -2018 : (Source : DPSB)

Communes	Superficie totale (m <sup>2</sup> )	Superficies occupée (m <sup>2</sup> )	Nombre d'entreprises créées	Nombre d'entreprises en activité
Tizi Ouzou (ZI Oued Aissi)	97,84	97,77	32	15

### 2. Nouvelles zones industrielles – année 2018 : (Source : DPSB)

Néant.

### 3. Zones d'activités existantes-année 2018 : (Source : DPSB)

Communes	Nombre de zones d'activités	Superficie totale	Superficie occupée	Nombre total d'entreprises	Nombre d'entreprises en activité
Tizi Ouzou	1	71,10	64,32	128	29
Ain El Hammam	1	2,25	1,47	16	4
Azazga	1	30,93	22,02	17	0
Freha	2	37,2	30,62	55	6
Azzefoun	1	8,82	8,82	54	8
Boghni	1	11,34	11,11	53	23
Draa Ben Khedda	2	35,83	35,83	131	40
Tadmait	1	16,15	15,83	72	3
Draa El Mizan	1	5,76	3,37	18	6
Larbaa Nath Irathen	1	9,83	8,45	54	4
Makouda	1	3,68	3,68	18	1
Boudjima	1	10,69	9,47	23	0
Mekla	1	11,05	10,89	52	10
Timizart	1	26,80	24,03	16	0
Tighzirt	1	9,76	9,76	11	1
Tizi Ghenif	1	7,49	7,49	44	4
<b>Total wilaya</b>	<b>18</b>	<b>298,68</b>	<b>267,16</b>	<b>762</b>	<b>139</b>

### 4. Principales industries dans les zones d'activités :

Branche d'activité
Industrie agro-alimentaire
Industrie chimique et pharmaceutique
Industrie des matériaux de construction
Industrie textile et du cuir
ISMME
Industrie du bois et du papier

### **1. Les perspectives et opportunités de développement :**

La wilaya de Tizi Ouzou dispose d'un florilège d'atouts et de potentialités qui offre des opportunités de développement et d'investissement indéniables.

Les **capacités industrielles** de la wilaya représentent des potentialités intéressantes pour des actions d'essaimage et d'externalisation, de sous-traitance ou d'intégration.

Les capacités de ce secteur seront renforcées par des projets de création de trois (**03**) zones industrielles totalisant **372** Ha et deux zones d'activités totalisant **66,5** Ha.

**L'agriculture** présente, aussi, des potentialités importantes dans les deux grandes vallées de la wilaya notamment dans la céréaliculture, les cultures maraichères et l'élevage bovin.

En outre, de par la variété de son relief, la wilaya de Tizi-Ouzou est à même de créer des opportunités d'investissement dans le secteur du **tourisme**. Elle renferme un potentiel naturel propice au développement d'un tourisme balnéaire de détente et de famille (région côtière) et un tourisme climatique, de découverte, de détente, sportif, etc. (région de montagne).

A tout cela s'ajoute un tourisme culturel car la wilaya regorge de sites archéologiques (Tigzirt (Iomnium), site de Taksebt (Rusupisir), Azzefoun (Rusazu), Djemaa Saharidj (Bida Municipium, etc.).

Le patrimoine culturel immatériel (traditions orales, pratiques sociales, les savoir-faire liés à l'artisanat traditionnel dont la poterie, le tissage, la bijouterie, l'artisanat textile, la vannerie) est, aussi, source d'opportunités d'investissement à même de générer de l'emploi et renforcer le développement local.

En somme, beaucoup de conditions requises pour le développement d'une véritable industrie du tourisme sont offertes et des opportunités d'investissement dans l'agrotourisme, la restauration et l'infrastructure hôtelière notamment semblent être des créneaux porteurs à investir.

## ✚ Les grands projets ayant fait l'objet de propositions/ en cours d'étude :

### ▪ Secteur de la santé :

- Opération d'étude en cours pour la réalisation d'un CHU de 500 lits au niveau de la ville de Tizi Ouzou ;
- Opération d'étude en cours pour la réalisation d'un complexe mère-enfant afin de palier la saturation en matière d'accueil de la clinique obstétrique existante ;
- Poursuite du programme de réhabilitation et de mise à niveau des infrastructures légères de la santé (polycliniques et salles de soins).

### ▪ Secteur de l'hydraulique :

- Augmentation des capacités de stockage des pôles urbains d'Imlel (Azazga) et d'Agouni Oucherki (Aghribs) ;
- Réalisation d'une station de dessalement proposée dans la commune d'Iflissen.

### ▪ Secteur des travaux publics :

- Entretien et réhabilitation de chemins de wilaya et de chemins communaux.

### ▪ Secteur de la pêche :

- Nombre de projets actuels : **11**
- Production annuelle visée : **5 800** tonnes
- Aquaculture (pisciculture en cages et conchyliculture)
  - ✓ Élevage en cage : **09** projets
  - ✓ Coralliculture : **01** projet
- Nombre d'emplois visé : **173** permanents et **58** saisonniers

## ✚ Les grands projets en cours de réalisation :

### ▪ Le secteur des ressources en eau :

- Réalisation du barrage de Souk N'telta d'une capacité de **98** Hm<sup>3</sup>/an ;
- Réalisation du barrage de Sidi Khelifa d'une capacité de **35** Hm<sup>3</sup>/an ;
- Réalisation de la station d'épuration de Oued Falli (Commune : Tizi Ouzou) d'une capacité de **100 000** Eq/Hab ;
- Réalisation de la station d'épuration de Freha-Azazga (Commune : Azazga) d'une capacité de **60 000** Eq/Hab.

## **2. Contraintes au développement - année 2018 :** (Source : DPSB)

- La nature juridique des terrains, en majorité privés et très morcelés, en plus de la prédominance de l'aspect agricole et forestier des terrains urbanisables ;
- La wilaya est dominée par les ensembles montagneux et son relief est accidenté, ce qui constitue une contrainte majeure au développement car celui-ci nécessite des moyens financiers conséquents ;
- L'état du milieu physique ainsi que la dispersion de l'espace territorial (environ 1 500 villages) rendent pratiquement les voies de communication difficiles et engendrent des surcoûts d'investissement en matière de réalisation et de réhabilitation des infrastructures et équipements socio-économiques ;
- Rareté du foncier domanial et communal. En effet, 21 communes sont démunies de potentialités foncières de nature publique et non agricole ou forestière, notamment et 04 communes se caractérisent par une rareté de terrains.



## Partie VII : Coordonnées utiles d'organismes au niveau de la wilaya

Organisme	Téléphone	Fax	Mail	Adresse
<b>Direction Régionale ANIREF Alger</b>	021 61 58 45	021 61 58 45	/	09, rue Ali BARBAR (ex Louis ROMIEUX) -16000 Alger
<b>Wilaya</b>	026 10 60 60 026 10 61 61	/	/	/
<b>Direction des Domaines</b>	026 12 31 46 026 12 31 36	026 12 31 37	/	Hôtel des Monnaies de Tizi Ouzou
<b>Direction de la Conservation Foncière</b>	026 12 31 49 026 11 66 22	026 12 31 49		Hôtel des Monnaies de Tizi Ouzou
<b>Direction du Cadastre</b>	026 12 60 14	026 12 25 02	/	Hôtel des Monnaies de Tizi Ouzou
<b>Agence Foncière</b>	026 18 04 54	026 18 04 57	agencefonciéretiziouzou@gmail.com	Cité 104 logts EPLF, Bt B2 1 <sup>er</sup> étage, nouvelle ville Tizi Ouzou
<b>Direction de l'Industrie</b>	026 10 62 25	026 10 62 38	<a href="mailto:dpmeato@yahoo.fr">dpmeato@yahoo.fr</a>	Cité administrative, BT 4 Tizi Ouzou
<b>Direction des Impôts</b>	026 12 31 47	026 12 31 54	/	/
<b>Direction de l'Énergie et mine</b>	026 45 54 41	026 45 54 43	/	/
<b>Direction du Commerce</b>	026 10 64 35	026106342	Dcwto12@yahoo.fr	Cité Rahli Messaoud, Medouha, Tizi Ouzou
<b>Direction des Ressources en Eau</b>	026 19 82 70 / 83 026 19 82 99	026 19 82 83	dretiziouzou@gmail.com	Rue Ait Mouloud Mohand Oussalem, Tizi Ouzou
<b>Direction de la Programmation et du Suivi Budgétaires</b>	026 10 61 35	026 10 61 34	/	/
<b>Direction de l'Environnement</b>	026 12 60 53	026 12 60 57	Environnement.tiziouzou@yahoo.fr	Boulevard Abane Ramdan-Tizi Ouzou
<b>Chambre de Commerce et d'Industrie</b>	026 19 75 24 /26	026 19 75 25	<a href="mailto:cci.djurdjura@yahoo.fr">cci.djurdjura@yahoo.fr</a>	Rue Haddadou Mohamed Arezki centre-ville Tizi Ouzou
<b>Chambre de l'Agriculture</b>	044 92 86 92	044 92 12 31	<a href="mailto:Caw1510@yahoo.fr">Caw1510@yahoo.fr</a>	Morcellement Salhi 2 <sup>ème</sup> étage, immeuble le Fad et Sari, axe route Beni Douala. Tizi Ouzou
<b>Chambre de l'Artisanat et des Métiers</b>	026 45 54 45	026 45 54 44	<a href="mailto:camtiziouzou@yahoo.fr">camtiziouzou@yahoo.fr</a>	Bd Stiti, Tizi Ouzou
<b>ANDI</b>	026 11 71 31		gutiziouzou@aapi.dz	Tour Thamila, nouvelle ville -Tizi Ouzou
<b>DUAC</b>	026 19 73 32	026 19 70 22	/	/



## *La wilaya de Tizi Ouzou, des dynamiques prometteuses*

